

JORNADA TÉCNICA SOBRE **Accesibilidad en Instalaciones Deportivas**

Tipología, criterios de diseño y ejemplos de realizaciones

Sede del INAP
(calle Atocha, 106. Madrid)

14 de diciembre de 2016



MUNICIPIO DE CANDELARIA



PLAN DE ACCESIBILIDAD DE CANDELARIA

Aprobado en junio de 2007

VIA PÚBLICA

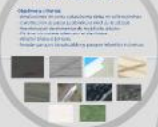

EDIFICACIÓN



TRANSPORTE

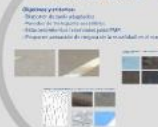

COMUNICACIÓN

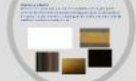

ACCESIBILIDAD EN INSTALACIONES DEPORTIVAS

Instalaciones Deportivas incluidas en el Plan de Accesibilidad en Edificios Municipales

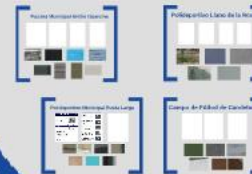

Instalaciones Deportivas de Candelaria

- 1 Complejo Deportivo**
Complejo Deportivo San Manuel
- 2 Pabellones**
Pabellón de Fútbol Largo
Pabellón C.C.P. Playa Larga
Pabellón Las Cañadillas
- 3 Campos de Fútbol**
Campo de Fútbol de Candelaria
Campo de Fútbol Los Barrancillos
- 4 Polideportivos al aire libre**
Polideportivo Lucha Canaria
Terreno de Lucha de Aguado
Terreno de Lucha de Anjo
- 5 Polideportivos al aire libre**
Polideportivo Lucha de Roca
Polideportivo Playa La Fuente
Polideportivo de Aguado
Polideportivo de Nabeas
Polideportivo San Roque de la Virgen
Polideportivo Calle Alameda
Polideportivo Villa Horozada
Polideportivo Las Cañadillas
Polideportivo Alcaza

CUMPLIMIENTO DE LOS PARÁMETROS MÍNIMOS DE ACCESIBILIDAD DS SUA 9 EN LAS INSTALACIONES DEPORTIVAS DE CANDELARIA

INSTALACIÓN	SEÑALIZACIÓN VISUAL	SEÑALIZACIÓN TÁCTIL	ACCESO PRINCIPAL	MOBILIDAD INTERIOR	MOBILIDAD EXTERIOR	SEÑALIZACIÓN SONORA	SEÑALIZACIÓN VISUAL	SEÑALIZACIÓN TÁCTIL	SEÑALIZACIÓN SONORA
Complejo Deportivo San Manuel	✓	✓	✓	✓	✓	✓	✓	✓	✓
Pabellón de Fútbol Largo	✓	✓	✓	✓	✓	✓	✓	✓	✓
Pabellón C.C.P. Playa Larga	✓	✓	✓	✓	✓	✓	✓	✓	✓
Pabellón Las Cañadillas	✓	✓	✓	✓	✓	✓	✓	✓	✓
Terreno de Lucha de Aguado	✓	✓	✓	✓	✓	✓	✓	✓	✓
Terreno de Lucha de Anjo	✓	✓	✓	✓	✓	✓	✓	✓	✓
Polideportivo Lucha de Roca	✓	✓	✓	✓	✓	✓	✓	✓	✓
Polideportivo Playa La Fuente	✓	✓	✓	✓	✓	✓	✓	✓	✓
Polideportivo de Aguado	✓	✓	✓	✓	✓	✓	✓	✓	✓
Polideportivo de Nabeas	✓	✓	✓	✓	✓	✓	✓	✓	✓
Polideportivo San Roque de la Virgen	✓	✓	✓	✓	✓	✓	✓	✓	✓
Polideportivo Calle Alameda	✓	✓	✓	✓	✓	✓	✓	✓	✓
Polideportivo Villa Horozada	✓	✓	✓	✓	✓	✓	✓	✓	✓
Polideportivo Las Cañadillas	✓	✓	✓	✓	✓	✓	✓	✓	✓
Polideportivo Alcaza	✓	✓	✓	✓	✓	✓	✓	✓	✓

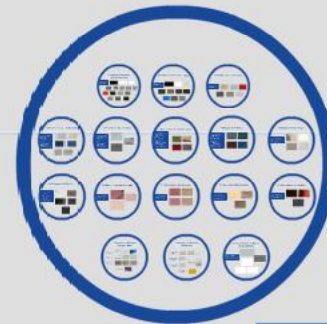

JORNADA TÉCNICA

SOBRE

Accesibilidad en Instalaciones Deportivas

Tipología, criterios de diseño y ejemplos de realizaciones

Sede del INAP
(calle Atocha, 106. Madrid)

14 de diciembre de 2016



Candelaria



Esteban Hernández Martín

Geógrafo

Técnico de Transportes, Accesibilidad y Comunicaciones



MINISTERIO
DE HACIENDA
Y ADMINISTRACIONES PÚBLICAS

INAP
INSTITUTO NACIONAL DE
ADMINISTRACIÓN PÚBLICA

MUNICIPIO DE CANDELARIA

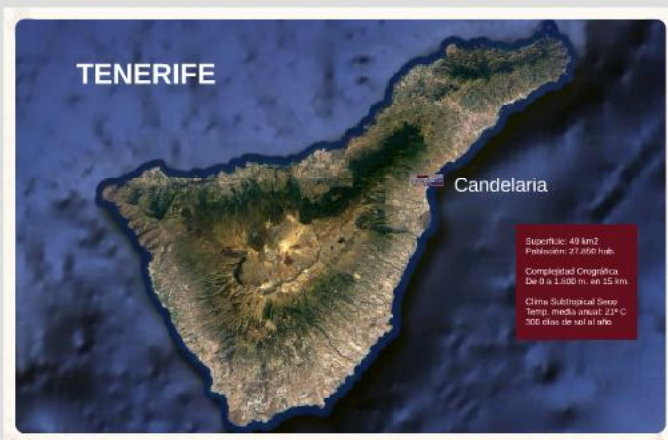

TENERIFE

Candelaria

Superficie: 49 km²
Población: 27.850 hab.

Complejidad Orográfica
De 0 a 1.800 m. en 15 km.

Clima Subtropical Seco
Temp. media anual: 21° C
300 días de sol al año



Medianías: 80% territorio / 25% población

Igueste

Barranco Hondo

Araya

Las Cuevecifas

Las Caletillas

Malpaís

Franja litoral: 20% territorio / 75% población

Candelaria casco





Prezi



Prezi



PLAN DE ACCESIBILIDAD DE CANDELARIA

Aprobado en junio de 2007

VIA PÚBLICA

Objetivos y criterios:

- Ampliaciones de acera o plataforma única en calle estrechas
- Construcción de pasos peatonales a nivel de la calzada
- Reordenación de elementos de mobiliario urbano
- Eliminar elementos urbanos mal diseñados
- Adaptar plazas y parques
- Instalar parques biosaludables y parques infantiles inclusivos



TRANSPORTE

Objetivos y criterios:

- Disponer de taxis adaptados
- Paradas de transporte accesibles
- Estacionamientos reservados para PMR
- Proponer actuación de mejora de la movilidad en el municipio



EDIFICACIÓN

Objetivos y criterios:

- Resolver el acceso al edificio procurando no generar accesos alternativos
- Resolver todos los desniveles internos en los recorridos
- Ubicar ascensores para permitir el acceso a las plantas superiores
- Situar como mínimo un lavabo adaptado en cada uno de las plantas
- Adaptar los lavabos de ambos sexos
- Resolver todos los medios de comunicación e información



COMUNICACIÓN

Objetivos y criterios:

Permitir que cualquier persona que tenga problemas sensoriales pueda comunicarse, informarse y orientarse en el espacio urbano, la edificación y el transporte. En igual medida que dispone de los medios para poder detectar problemas asociados cuando existen.



VIA PÚBLICA

Objetivos y criterios:

- Ampliaciones de acera o plataforma única en calle estrechas
- Construcción de pasos peatonales a nivel de la calzada
- Reordenación de elementos de mobiliario urbano
- Eliminar elementos urbanos mal diseñados
- Adaptar plazas y parques
- Instalar parques biosaludables y parques infantiles inclusivos



Objeto

- Disp
- Para
- Esta
- Prop

- Adaptar plazas y parques
- Instalar parques biosaludables y parques infantiles inclusivos





TRANSPORTE

Objetivos y criterios:

- Disponer de taxis adaptados
- Paradas de transporte accesibles
- Estacionamientos reservados para PMR
- Proponer actuación de mejora de la movilidad en el municipio



Aprobación de Ordenanza Municipal Reguladora de la Creación de Reservas de Estacionamiento para PMR, Junio 2010

58 reservas subterráneas
28 reservas exteriores



SERVICIO DE TRANSPORTE URBANO Y A LA DEMANDA EN TAXIS ACCESIBLES COMPARTIDOS



Aprobación de Ordenanza Municipal Reguladora de la Creación de Reservas de Estacionamiento para PMR. Junio 2010

68 reservas públicas
29 reservas privadas



SERVICIO DE TRANSPORTE URBANO Y A LA DEMANDA EN TAXIS ACCESIBLES COMPARTIDOS

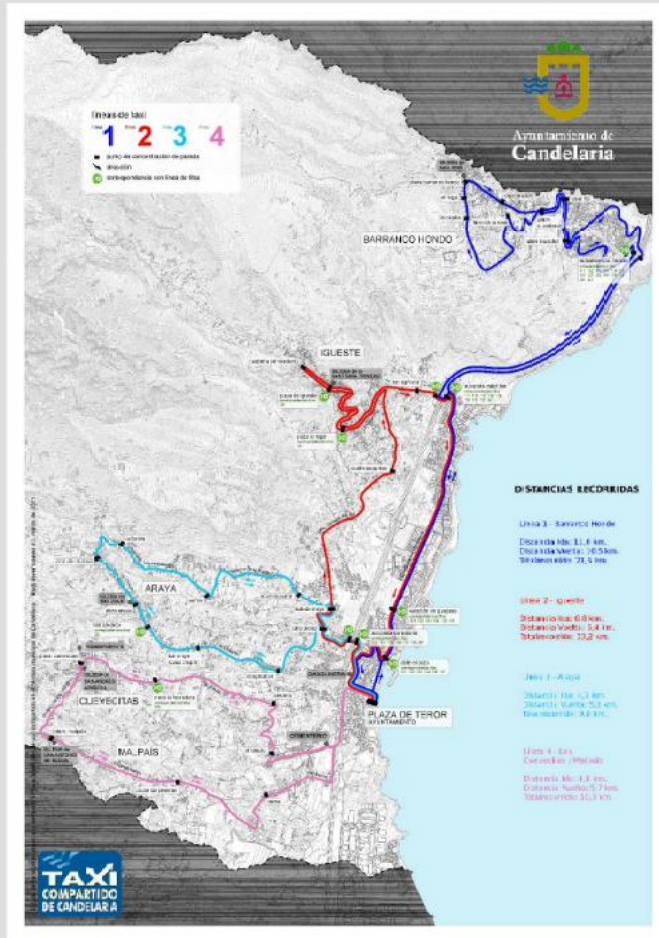

COMUNICACIÓN

Objetivos y criterios:

Permitir que cualquier persona que tenga problemas sensoriales pueda comunicarse, informarse y orientarse en el espacio urbano, la edificación y el transporte. De igual manera que disponga de los medios para poder detectar problemas espaciales cuando existan.



blemas espaciales cuando existan.



EDIFICACIÓN

Objetivos y criterios:

- Resolver el acceso al edificio procurando no generar accesos alternativos
- Resolver todos los desniveles internos en los recorridos
- Ubicar ascensores para permitir el acceso a las plantas superiores
- Situar como mínimo un lavabo adaptado en cada una de las plantas
- Adaptar los lavabos de ambos sexos
- Resolver todos los medios de comunicación e información



Instalaciones Deportivas incluidas en el Plan de Accesibilidad en Edificios Municipales

Piscina Municipal Antón Guanche



Polideportivo Llano de la Rosa



Polideportivo Municipal Punta Larga



Campo de Fútbol de Candelaria



Piscina Municipal Antón Guanche

DIAGNOSTICO DE ACCESIBILIDAD
EDIFICIO PISCINAS ANTON GUANCHE

11 **CATEGORIA A**

IDENTIFICACION

Dir: **PR. RIVERA / ANTON GUANCHE**
 Vía de Partir: **PARQUE 112 - 11201**
 Precisión: **Av. DEL SOROLADO**
 Municipio: **ORITERO**

DIAGNOSTICO

Punto de Acceso: Accesible Conveniente Inaccesible
 Puntos de Espera: Accesible Conveniente Inaccesible

SITUACION ACTUAL **VALORACION** **14**

El edificio que alberga las Piscinas Municipales Antón Guanche, está ubicado en la Av. Del Sorolado, en la zona de recreación que la ciudad de Oritero (actual centro) y el resto de espacios (zona moderna).

Esta zona está integrada al resto del territorio en un marco de desarrollo turístico, tanto en el plano físico como en un contexto de planes de accesibilidad y en un marco de infraestructuras turísticas relacionadas: hoteles, etc.

Por lo anterior, se puede afirmar que la accesibilidad de estas piscinas, en muchos aspectos, es bastante adecuada.

Accesibilidad	20.000,00
Tarjetas	8.000,00
Señalización	4.000,00
Mostradores	8.000,00
Maquinaria	4.000,00
Accesibilidad física	4.000,00
Señalización táctil	8.000,00
Señalización visual	8.000,00
Señalización sonora	8.000,00
Señalización olfativa	2.000,00
Señalización de color	8.000,00
Señalización de relieve	8.000,00
Total	120.000,00
Ingresos estimados	20.000,00
Programa de accesibilidad turística	200.000,00
Presupuesto de ingresos y ejecución de obra (IVA 21%)	20.000,00
Coste general (IVA 21%)	4.000,00
Señalización táctil (IVA 21%)	4.000,00
Coste liquidable (IVA)	3.3.000,00
Coste del Plan (IVA IVA)	8.250,00

SITUACION ACTUAL **NOTA**

Debido a una parada en muchos lugares de acceso (dificultado por los cambios de clima, zonas muy abietas, mal estado en algunos puntos, se hacen cambios, por lo que la propia parada se convierte en obstáculo.

Las mismas barreras descritas anteriormente, son un obstáculo que afecta todo el entorno de la piscina, así como de los baños de duchas. Los excruciantes de puntos de los chicos son de gran.

Las mismas barreras descritas anteriormente, son un obstáculo que afecta todo el entorno de la piscina, así como de los baños de duchas. Los excruciantes de puntos de los chicos son de gran.

Por otro lado, por todo el entorno, se trata de hacer de la piscina (como se puede observar en la foto anterior), un espacio también más inclusivo, de este caso del cemento y cemento al del entorno.

Una muestra de cómo, además de mejorar, se mejorará con una muestra, mejorando en el entorno. Una de ellas se encuentra a la piscina a través de una, con un espacio en el entorno de la piscina.

En la zona más próxima al mar, hay un espacio abierto en el pavimento, con un relieve de 10cm, a lo largo de él, se puede ir desde el mar hasta el resto de la zona. Como además de ser un obstáculo a la circulación, que se puede ir desde el mar, especialmente para niños pequeños. Tampoco existe una vereda hacia el mar de protección que impida el acceso a la zona de playa que queda a un lado del mar.

DETALLE DE LA PISCINA
DETALLE DE LA PISCINA
DETALLE DE LA PISCINA
DETALLE DE LA PISCINA
DETALLE DE LA PISCINA
DETALLE DE LA PISCINA

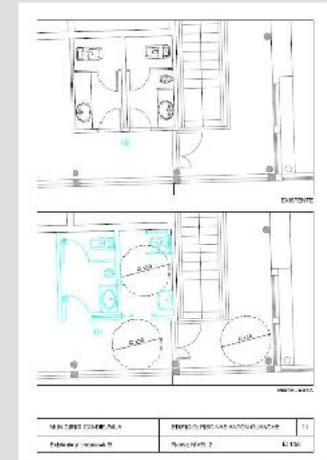
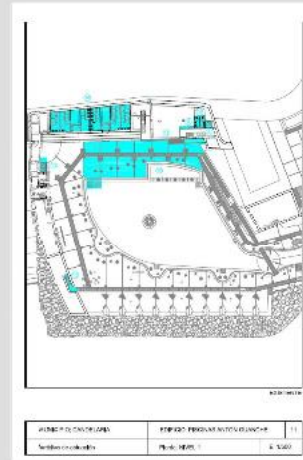

DIAGNÓSTICO DE ACCESIBILIDAD EDIFICIO PISCINAS ANTON GUANCHE

11

ESTUDIO
A

IDENTIFICACIÓN

Uso RECRETIVO / ASISTENCIAL
Nº de Plantas P.BAJA + P.1º + P.2º
Dirección Av. Del GENERALÍSIMO
Municipio CANDELARIA



DIAGNÓSTICO

Planta Baja	Accesible	<input type="checkbox"/>	Convertible	<input checked="" type="checkbox"/>	Inaccesible	<input type="checkbox"/>
Plantas Superiores	Accesible	<input type="checkbox"/>	Convertible	<input checked="" type="checkbox"/>	Inaccesible	<input type="checkbox"/>

SITUACIÓN ACTUAL

El edificio que alberga las Piscinas Municipales Anton Guanche, está situado en la Av. Del Generalísimo, eje de conexión entre la ciudad histórica (actual centro) y la zona de expansión (ciudad moderna).

Esta avenida, marginal al mar, es también un importante eje de desarrollo turístico, pues es a través de ella que se llega a las zonas de playa de Candelaria, y a las demás instalaciones turísticas: restaurantes, hoteles, CIT, etc.

Por lo anterior, se puede afirmar que la localización de estas piscinas no es sólo estratégica sino también privilegiada.

VALORACIÓN

Eu.

Elevadores	42.840,14
Vados	5.493,85
Rampas	34.700,52
Rellanos	6.854,42
Peldaños	18.421,26
Señalización táctil	4.003,17
Servicios Sanitarios	44.982,15
Puertas	18.427,87
Pavimentación	19.771,52
Señalización de calles	1.520,83
Obras de redistribución	25.704,09
Señalización visual	417,69
Total	223.137,51
Imprevistos 10% total	22.313,75
Presupuesto de Ejecución Material	245.451,26
Redacción de proyecto y dirección de obra (8% PEM)	19.636,10
Gastos generales (13% PEM)	31.908,66
Beneficio Industrial (6% PEM)	14.727,08
Base Imponible (BI)	311.723,10
Gestión del Plan (3% BI)	9.351,69

SITUACIÓN ACTUAL

Existe una pasade (deformada por lc abiertas, mal rem piezas) por lo que obstáculo.

Del mismo hornig reborde que rodea como de las zona Los mecanismos c

Esparcidas por toi piscina (como se encuentran tambi del pavimento y s

Tres troncos de á presumiblemente recinto. Uno de e de túnel, constitu altura libre del ca

En la zona más pr abiertos en el pav través de los cual en las rocas. Ésto circulación, son u especialmente pa verdadera barrera acceso a la zona recinto.









Piscina Municipal Antón Guanche

DIAGNOSTICO DE ACCESIBILIDAD
EDIFICIO PISCINAS ANTON GUANCHE

11 **CATEGORIA A**

IDENTIFICACION

Dir: **PR. RIVERA / ANTON GUANCHE**
 Vía de Part: **PR. RIVERA / ANTON GUANCHE**
 Preciso: **PR. RIVERA / ANTON GUANCHE**
 Municipio: **PR. RIVERA / ANTON GUANCHE**

DIAGNOSTICO

Punto de: Accesible Convencional Inaccesible

Punto de: Accesible Convencional Inaccesible

SITUACION ACTUAL **VALORACION** **14**

El edificio que alberga las Piscinas Municipales Antón Guanche, está situado en la Av. Del Generalísimo, s/n, de carácter urbano, en el barrio de Antón Guanche, en el centro de la ciudad (zona de recreo y de ocio de carácter urbano).

Este edificio, integral al uso, es un edificio de carácter urbano, de carácter urbano, de carácter urbano, y de carácter urbano.

Por lo tanto, se puede afirmar que la accesibilidad de este edificio, en sus accesos, es buena.

TOTAL	14
Accesibilidad	0,00
Comunicación	0,00
Edificación	0,00
Equipamiento	0,00
Entorno	0,00
Accesibilidad	0,00
Comunicación	0,00
Edificación	0,00
Equipamiento	0,00
Entorno	0,00

SITUACION ACTUAL

Este edificio que alberga las Piscinas Municipales Antón Guanche, está situado en la Av. Del Generalísimo, s/n, de carácter urbano, en el barrio de Antón Guanche, en el centro de la ciudad (zona de recreo y de ocio de carácter urbano).

Este edificio, integral al uso, es un edificio de carácter urbano, de carácter urbano, de carácter urbano, y de carácter urbano.

Por lo tanto, se puede afirmar que la accesibilidad de este edificio, en sus accesos, es buena.

NOTAS

Este edificio que alberga las Piscinas Municipales Antón Guanche, está situado en la Av. Del Generalísimo, s/n, de carácter urbano, en el barrio de Antón Guanche, en el centro de la ciudad (zona de recreo y de ocio de carácter urbano).

Este edificio, integral al uso, es un edificio de carácter urbano, de carácter urbano, de carácter urbano, y de carácter urbano.

Por lo tanto, se puede afirmar que la accesibilidad de este edificio, en sus accesos, es buena.

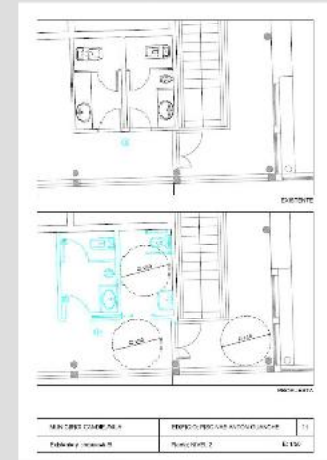
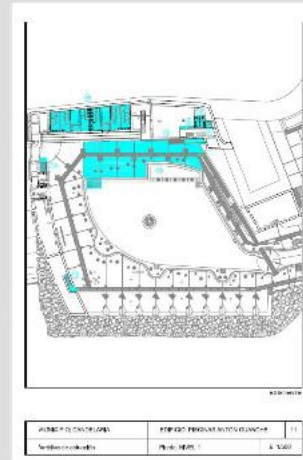

IDENTIFICACIÓN

Uso **DEPORTIVO**
 N° de Plantas **P.BAJA**
 Dirección **CALLE LLANO DE LA ROSA BARRANCO HONDO**
 Municipio **CANDELARIA**



DIAGNÓSTICO

Planta Baja Accesible Convertible Inaccesible
Plantas Superiores Accesible Convertible Inaccesible

SITUACIÓN ACTUAL

El Polideportivo de Llano de la Rosa en Barranco Hondo, está situado junto a la calzada de la calle. En este punto, la calzada tiene anchura suficiente para permitir el aparcamiento de vehículos.

No existen aceras, ni pasos de peatones demarcados, por lo que tampoco existen vados para peatones.

El acceso al recinto se realiza desde la misma calzada, existiendo apenas una cadena para controlar o evitar el acceso de vehículos, pero que se constituye en obstáculo para peatones y personas en sillas de ruedas, pues no deja espacio libre de paso para éstos. Este acceso está nivelado.

Una vez en el interior del recinto, no existen barreras arquitectónicas para la circulación horizontal hasta la cancha deportiva propiamente dicha. No así para acceder a las instalaciones sanitarias y vestuarios que están situados a una cota superior y cuyo único acceso posible es por intermedio de unas escaleras de construcción deficiente, que presentan huellas y contrahuellas irregulares, y que a su vez sirven de gradas para presenciar los eventos deportivos

VALORACIÓN

	Eu.
Vados	4.690,60
Rampas	15.767,55
Rellanos	5.450,22
Peldaños	9.404,20
Señalización táctil	1.820,71
Servicios Sanitarios	37.699,33
Pavimentación	12.165,81
Señalización de calles	3.298,69
Obras de redistribución	8.032,53
Señalización visual	64,26
Total	93.703,29
Imprevistos 10% total	9.370,33
Presupuesto de Ejecución Material	103.073,62
Redacción de proyecto y dirección de obra (8% PEM)	8.245,89
Gastos generales (13% PEM)	13.399,57
Beneficio Industrial (6% PEM)	6.184,42
Base Imponible (BI)	130.903,50
Gestión del Plan (3% BI)	3.927,10
IGIC (5% BI)	6.545,17
PRESUPUESTO TOTAL	141.375,78

SITUACIÓN

Exterior Estacion
 Existen l
 batería c
 No existi
 personas
 sillas de

Aceras y
 No existi
 lo que ta

Acceso a
 El acceso
 para apa
 Existe ur
 pero que
 personas
 de paso
 Este acco

Recinto
 Una vez
 arquitect
 cancha c
 lucha.

Para acc
 vestuarie
 escaleras:
 espectad
 Estas esc
 presenta

Las insta
 visitadas
 técnicos
 disponía
 acceso a



En.

4.690,60
 15.767,55
 5.450,22
 9.404,20
 1.820,71
 37.699,33
 12.165,81
 3.298,69
 8.032,53
 64,26

3.703,29

9.370,33

3.073,62

8.245,89
 13.399,57
 6.184,42

30.903,50

3.927,10

6.545,17

1311111



Prezi

SITUACIÓN ACTUAL

Exterior

Estacionamiento

Existen lugares demarcados de estacionamiento en batería de 45°. No existe ninguna reserva de estacionamiento para personas con movilidad condicionada o utilizadores de sillas de ruedas.

Aceras y vados

No existen aceras, ni pasos de peatones demarcados, por lo que tampoco existen vados para peatones.

Acceso al recinto

El acceso al recinto se realiza desde la zona demarcada para aparcamiento de vehículos en la misma calzada. Existe una cadena para controlar el acceso de vehículos, pero que se constituye en obstáculo para peatones y personas en sillas de ruedas, pues no deja espacio libre de paso para éstos.

Este acceso está nivelado.

Recinto

Una vez en el interior del recinto, no existen barreras arquitectónicas para la circulación horizontal hasta la cancha deportiva propiamente dicha y el terrero de lucha.

Para acceder a las instalaciones de apoyo (sanitarias y vestuarios) el único acceso posible es a través de unas escaleras que sirven a su vez de gradas para asistir como espectadores a las actividades deportivas.

Estas escaleras son de construcción deficiente, pues presentan huellas y contrahuellas irregulares.

Las instalaciones sanitarias y vestuarios no fueron visitadas y por lo tanto tampoco estudiadas, pues los técnicos del ayuntamiento que acompañaron la visita no disponían de las llaves necesarias para abrir el portón de acceso a éstas.

FOTOS



Estacionamiento y acceso



Escaleras / Gradas



Vestuarios y graderías



Portón de las instalaciones sanitarias



Polideportivo Municipal Punta Larga

DIAGNÓSTICO DE ACCESIBILIDAD

POLIDEPORTIVO MUNICIPAL DE PUNTA LARGA

13

ESTUDIO
C

IDENTIFICACION

Uso: **DEPORTIVO**

Nº de Planta: **P.BAJA + P.1ª**

Dirección: **RANCHA LOS NUEVEYES**

Municipio: **COMBELATA**



DIAGNÓSTICO

Planta Baja	Accesible	<input checked="" type="checkbox"/>	Convertible	<input type="checkbox"/>	Inaccesible	<input type="checkbox"/>
Puertas Superiores	Accesible	<input checked="" type="checkbox"/>	Convertible	<input type="checkbox"/>	Inaccesible	<input type="checkbox"/>

SITUACION ACTUAL

El Polideportivo Municipal de Punta Larga es un edificio de construcción reciente y en consecuencia satisface en un alto grado las exigencias de la normativa de accesibilidad.

Algunos detalles que se escapan, o tal vez que no están resueltos por no estar el edificio construido en su totalidad.

Llamamos la atención de que el acceso de los espectadores se realiza desde la calle José Rodríguez Ramírez, calle esta con una elevada pendiente (14%) lo que dificulta los maniobras de entrada y salida de los vehículos así como de acceso al edificio propiamente dicho.

En el sistema urbano también encontramos situaciones de ambigüedad, como por ejemplo a nivel de los vados de peatones en la misma esquina existen los vados en relación a la calle José Rodríguez y no existen en relación a la Rambla Los Noveyes.

NOTA

No se presenta valoración.

SITUACION ACTUAL

Exterior

Acceso al recinto

El acceso al recinto del polideportivo se puede realizar por dos vías diferentes, dependiendo de la actividad que se vaya a realizar, es decir, si uno va como espectador o como atleta.

El acceso para los espectadores se realiza desde la Rambla Los Noveyes o por la calle José Rodríguez Ramírez. Desde la avenida existe una escalinata con treinta peldaños, con pasamanos laterales y centrales, pero no fijas, como exige la normativa. Personas con movilidad condicionada se ven obligadas a acceder por la calle José Rodríguez Ramírez.

Este acceso, aparentemente preparado para personas con movilidad condicionada presenta los siguientes problemas:

- tiene una pendiente exagerada que varía entre el 14% (junto a la avda) y el 17% (junto a la pared).
- carece de pasamanos en la zona inclinada.
- no está debidamente señalizado.

Esta rampa desciende en un gran rellano horizontal al cual también llega la escalinata, y en este se encuentra un ancho donde se sitúa el portón de acceso. La puerta es de tipo una viga metálica enrollable tipo "Santa Marta", la cual al abrirse deja un vado con anchura libre de paso superior a 4.00m.

Desde la avenida, hay dos accesos posibles:

- uno a través de una puerta metálica tipo "de pánico" de dos hojas de 0.30m de ancho c/u. Esta está situada en un vado con tres escalones. Sin pasamanos y sin pavimento señalizador.

EVOS



Acceso superior visto desde la Av.



Acceso superior visto desde la calle



Vista otro del acceso desde la calle



Vado espectador



Puerta de atletas

SITUACION ACTUAL

Interior

Instalaciones sanitarias

Todas las instalaciones sanitarias del complejo Polideportivo se encuentran adaptadas y en total cumplimiento de la normativa exigida.

En todas las cabinas diferenciadas por sexo, encontramos cabinas individuales reservadas al uso de personas con movilidad condicionada o utilizadores de sillas de ruedas, que reúnen las características exigidas para ser consideradas adaptadas:

Puertas de anchura superior a 0.80m, con apertura hacia el exterior y mecanismos de apertura de fácil manipulación.

Puercas sanitarias supergráficas, para facilitar los maniobras de giro; con mecanismos de descarga de agua de presión, de fácil manipulación.

Barros laterales de apoyo, una fija en la pared próxima al inodoro, y otra abatible, del lado de aproximación.

Portaobjetos, toalleros y otros accesorios colocados a una altura accesible.

Lavamanos suspendidos para facilitar los maniobras, los aproximación y giro; con mecanismos de grifera de palanca, de fácil manipulación.

Espejos colocados a una altura accesible, etc.

Otros

El mostrador de atención al público, no sabemos si se usa billetes o de un bar, tiene la altura recomendada. Pero presenta el inconveniente de por las características de su diseño y materiales, no permite la aproximación frontal de personas en sillas de ruedas.

EVOS



Instalación sanitaria adaptada



Instalación sanitaria adaptada



Instalación sanitaria adaptada



Mecanismo de descarga de agua con apertura de ducha de presión



Lavamanos con grifos de palanca de apertura de palanca



Mostrador de atención al público



IDENTIFICACIÓN

Uso **DEPORTIVO**
Nº de Plantas **P.BAJA + P.1ª**
Dirección **RAMBLA LOS MENCEYES**
Municipio **CANDELARIA**



DIAGNÓSTICO

Planta Baja	Accesible	<input checked="" type="checkbox"/>	Convertible	<input type="checkbox"/>	Inaccesible	<input type="checkbox"/>
Plantas Superiores	Accesible	<input checked="" type="checkbox"/>	Convertible	<input type="checkbox"/>	Inaccesible	<input type="checkbox"/>

SITUACIÓN ACTUAL

El Polideportivo Municipal de Punta Larga es un edificio de construcción reciente y en consecuencia satisface en un alto grado las exigencias de la normativa de accesibilidad.

Algunos detalles que se escapan, o tal vez que no están resueltos por no estar el edificio construido en su totalidad.

Llamamos la atención de que el acceso de los espectadores se realiza desde la calle José Rodríguez Ramírez, calle esta con una elevada pendiente (14%) lo que dificulta las maniobras de entrada y salida de los vehículos así como de acceso al edificio propiamente dicho.

En el entorno urbano también encontramos situaciones de ambigüedad, como por ejemplo a nivel de los vados de peatones: en la misma esquina existen los vados en relación a la calle José Rodríguez y no existen en relación a la Rambla Los Menceyes.

VALORACIÓN

NOTA:

No se presenta valoración

SITUACIÓN ACTUAL

Exterior
Acceso al recinto
El acceso al recinto por dos vías difiere se vaya a realizar, como atleta.

El acceso para los Rambla Los Mence Ramírez. Desde la treinta peldaños, pero no dobles, cc movilidad condici la calle José Rodrí

Este acceso, apare movilidad condici problemas:
- tiene una pendiente (junto a la acera)
- carece de pasam
- no está debidam

Esta rampa desemi cual también llega un porche donde s en sí es una verja la cual al abrirse d superior a 4.00m.

Desde la avenida,

- uno a través de i dos hojas de 1.00m rellano con tres es señalizador.



ración

SITUACIÓN ACTUAL

Exterior

Acceso al recinto

El acceso al recinto del polideportivo se puede realizar por dos vías diferentes, dependiendo de la actividad que se vaya a realizar, es decir, si uno va como espectador o como atleta.

El acceso para los espectadores se realiza desde la Rambla Los Menceyes o por la calle José Rodríguez Ramírez. Desde la avenida existe una escalinata con treinta peldaños, con pasamanos laterales y centrales, pero no dobles, como exige la normativa. Personas con movilidad condicionada se verán obligadas a acceder por la calle José Rodríguez Ramírez .

Este acceso, aparentemente preparado para personas con movilidad condicionada presenta los siguientes problemas:

- tiene una pendiente exagerada que varía entre el 14% (junto a la acera) y el 17% (junto a la pared).
- carece de pasamano en la zona inclinada.
- no está debidamente señalizado.

Esta rampa desemboca en un gran rellano horizontal al cual también llega la escalinata, y en este se encuentra un porche donde se sitúa el portón de acceso. La puerta en sí es una verja metálica enrollable tipo "Santa María", la cual al abrirse deja un vado con anchura libre de paso superior a 4.00m.

Desde la avenida, hay dos accesos posibles:

- uno a través de una puerta metálica tipo "de pánico" de dos hojas de 1.00m de ancho c/u. Ésta está situada en un rellano con tres escalones. Sin pasamano y sin pavimento señalizador.

FOTOS



Acceso espectadores desde la Av.



Acceso espectadores desde la calle



Inclinación del acceso desde la calle



Portón espectadores



Puerta de atletas

SITUACIÓN ACTU

Instalaciones s
Todas las instal
Polideportivo s
cumplimiento d

En todas las cal
encontramos ca
personas con m
sillas de ruedas
para ser consi

Puertas de anch
el exterior y me
manipulación.

Piezas sanitaria
de giro; con me
de fácil manipu

Barras laterales
inodoro, y otra

Portarrollos, to
altura accesible

Lavamanos sus
aproximación y
palanca, de fác

Espejos colocad

Otros
El mostrador de
una billettera o
Pero presenta e
de su diseño y
frontal de persc

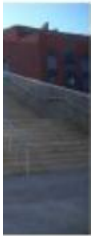

a Av.



a calle



e la calle

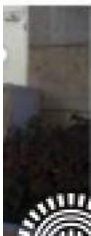

SITUACIÓN ACTUAL

Instalaciones sanitarias

Todas las instalaciones sanitarias del complejo Polideportivo se encuentran adaptadas y en cabal cumplimiento de la normativa específica.

En todas las cabinas diferenciadas por sexos, encontramos cabinas individuales reservadas al uso de personas con movilidad condicionada o utilizadoras de sillas de ruedas, que reúnen las características exigidas para ser consideradas adaptadas:

Puertas de anchura superior a 0.80m, con apertura hacia el exterior y mecanismos de apertura de fácil manipulación.

Piezas sanitarias suspendidas, para facilitar las maniobras de giro; con mecanismos de descarga de agua de presión, de fácil manipulación.

Barras laterales de apoyo, una fija en la pared próxima al inodoro, y otra abatible, del lado de aproximación.

Portarrollos, toalleros y otros accesorios colocados a una altura accesible.

Lavamanos suspendido para facilitar las maniobras de aproximación y giro; con mecanismos de grifería de palanca, de fácil manipulación.

Espejos colocados a una altura accesible, etc.

Otros

El mostrador de atención al público, no sabemos si de una billetera o de un bar, tiene la altura recomendada. Pero presenta el inconveniente de por las características de su diseño y materiales, no permitir la aproximación frontal de personas en sillas de ruedas.

FOTOS



Instalación sanitaria adaptada



Instalaciones sanitarias adaptadas



Mecanismos de descarga de agua y de apertura de ducha de presión



Lavamanos suspendidos con mecanismos de apertura de palanca



Mostrador de atendimento al público





Polideportivo Municipal Punta Larga

DIAGNÓSTICO DE ACCESIBILIDAD
POLIDEPORTIVO MUNICIPAL DE PUNTA LARGA

13

ESTUDIO
C

IDENTIFICACION

Uso: **DEPORTIVO**
M^o de Planes: **P. BAJA + P. 1^a**
Dirección: **PUNTA LOS NUEVEYES**
Municipio: **COMBAYAMA**



DIAGNÓSTICO

Planta Baja	Accesible	<input checked="" type="checkbox"/>	Convertible	<input type="checkbox"/>	Inaccesible	<input type="checkbox"/>
Puerta Superiores	Accesible	<input checked="" type="checkbox"/>	Convertible	<input type="checkbox"/>	Inaccesible	<input type="checkbox"/>

SITUACION ACTUAL

El Polideportivo Municipal de Punta Larga es un edificio de construcción reciente y en consecuencia satisface en un alto grado las exigencias de la normativa de accesibilidad.

Algunos detalles que se escapan, o tal vez que no están resueltos por no estar el edificio construido en su totalidad.

Llamamos la atención de que el acceso de los espectadores se realiza desde la calle José Rodríguez Ramírez, calle esta con una elevada pendiente (14%) lo que dificulta los maniobras de entrada y salida de los vehículos así como de acceso al edificio propiamente dicho.

En el sistema urbano también encontramos situaciones de ambigüedad, como por ejemplo a nivel de los vados de peatones en la misma esquina existen los vados en relación a la calle José Rodríguez y no existen en relación a la Rambla Los Noveyes.

NOTA
No se presenta valoración.

SITUACION ACTUAL

Exterior
Acceso al recinto:
El acceso al recinto del polideportivo se puede realizar por dos vías diferentes, dependiendo de la actividad que se vaya a realizar, es decir, si uno va como espectador o como atleta.

El acceso para los espectadores se realiza desde la Rambla Los Noveyes o por la calle José Rodríguez Ramírez. Desde la avenida existe una escalinata con treinta peldaños, con pasamanos laterales y centrales, pero no fijas, como exige la normativa. Personas con movilidad condicionada se ven obligadas a acceder por la calle José Rodríguez Ramírez.

Este acceso, aparentemente preparado para personas con movilidad condicionada presenta los siguientes problemas:

- tiene una pendiente exagerada que varía entre el 14% (junto a la acera) y el 17% (junto a la pared);
- carece de pasamanos en la zona inclinada;
- no está debidamente señalizado.

Esta rampa desciende en un gran rellano horizontal al cual también llega la escalinata, y en este se encuentra un ancho donde se sitúa el portón de acceso. La puerta en sí es una reja metálica enrollable tipo "Santa Marta", la cual al abrirse deja un vado con anchura libre de paso superior a 4.00m.

Desde la avenida, hay dos accesos posibles:

- uno a través de una puerta metálica tipo "de pánico" de dos hojas del 0,0m de ancho c/u. Esta está situada en un vado con tres escalones. Sin pasamanos y sin pavimento señalizador.

EVOS



Acceso superior visto desde la Av.



Acceso superior visto desde la calle



Vista desde el acceso desde la calle



Vado superaviso



Puerta de atletas

SITUACION ACTUAL

Interior
Instalaciones sanitarias:
Todas las instalaciones sanitarias del complejo Polideportivo se encuentran adaptadas y en total cumplimiento de la normativa exigida.

En todas las cabinas diferenciadas por sexo, encontramos cabinas individuales reservadas al uso de personas con movilidad condicionada o utilizadores de sillas de ruedas, que reúnen las características exigidas para ser consideradas adaptadas:

Puertas de anchura superior a 0,80m, con apertura hacia el exterior y mecanismos de apertura de fácil manipulación.

Pisos sanitarios superaviso, para facilitar los maniobras de giro; con mecanismos de descarga de agua de presión, de fácil manipulación.

Barros laterales de apoyo, una fija en la pared próxima al inodoro, y otra abatible, del lado de aproximación.

Portaobjetos, toalleros y otros accesorios colocados a una altura accesible.

Lavamanos suspendidos para facilitar los maniobras, los aproximación y giro; con mecanismos de girarse de paletica, de fácil manipulación.

Espejos colocados a una altura accesible, etc.

Otros
El mostrador de atención al público, no sabemos si se usa billetes o de un bar, tiene la altura recomendada. Pero presenta el inconveniente de por las características de su diseño y materiales, no permitir la aproximación frontal de personas en sillas de ruedas.

EVOS



Instalación sanitaria adaptada



Instalación sanitaria adaptada



Instalación sanitaria adaptada



Mecanismo de descarga de agua con apertura de ducha de presión



Lavamanos con espejo de aproximación de paletica



Mostrador de atención al público



Campo de Fútbol de Candalaria

DIAGNOSTICO DE ACCESIBILIDAD 12 **ESTUDIO** C
CAMPO DE FÚTBOL DE CANDALARIA

IDENTIFICACION

Uso: **DEPORTIVO**
 Nº de Planta: **P.BAJA**
 Dirección: **C/ José Rodríguez Escorial**
 Municipio: **CANDELARIA**



DIAGNOSTICO

Planta Baja: Accesible / Inaccesible
 Planta Superiores: Accesible / Inaccesible

SITUACION ACTUAL

El campo de Fútbol de Candalaria está situado en la zona de Punta Larga, hecho donde la ciudad ha ido creciendo y en la cual existen algunos equipamientos de interés municipal.

El campo de Fútbol está situado en la calle José Rodríguez Escorial, frente al Instituto de Educación Secundaria (IES) de Punta Larga y al nuevo Polideportivo Municipal de Punta Larga.

El complejo deportivo del campo de fútbol presenta varias problemáticas de accesibilidad. Cabe destacar especialmente las que se refieren a la zona de espectadores, a la cual podrán asistir personas con movilidad condicionada con más frecuencia que al resto de los atletas.

Para también queremos destacar que la zona de los vestidores es total y absolutamente inaccesible, por lo que sería imposible poner la realización de ningún evento deportivo con atletas discapacitados.

NOTAS:
 No se presenta valoración

SITUACION ACTUAL

Entrada
 El campo de Fútbol está situado en la calle José Rodríguez Escorial, frente al Instituto de Educación Secundaria (IES) de Punta Larga y al nuevo Polideportivo Municipal de Punta Larga.

Este calle presenta una pendiente acusada (aproximadamente 16%), lo que dificulta las acciones de entrada y salida de los vehículos.

Como zonas de estacionamiento predomina y existen a 45°, pero no hay reservas de plazas para personas con movilidad reducida o utilizadores de sillas de ruedas. Las áreas predomina zonas para peatones, pero mal contruados y con resaltes de 0,05m. Estos resaltes tampoco están señalizados en el pavimento, con el tránsito de peatones de a pie.

Acceso al recinto
 Se accede al recinto del campo de Fútbol desde una calle de servicio paralela a la calle José Rodríguez Escorial. La zona de acceso es resaltada, de 0,09m con abertura hacia el interior.

Presenta un nivel de accesibilidad de 0,09m con resaltes de 0,14 y 0,20m.

Inmediatamente después hay dos escalones curvos con bueltas de dimensiones variables, que impiden el tránsito mediante el paso superior de las sillas.

El mismo espacio de las instalaciones está de cemento de resolución e distribución de los espectadores. Los grados con una altura aproximada de 0,40-0,45m de altura por resalte, como se pedalea intermedios para facilitar el acceso y descenso, así como de transición de apoyo.

Los grados están totalmente, sin que exista ningún tipo de señalización al espectador. El conector (calle superior) consta en una escalera.

Esta escalera no está señalizada.

Carece de pasamanos.

Los resaltes son de altura irregular.

En la entrada del recinto presenta un obstáculo en la entrada, que sirve de resalte de acceso a otras instalaciones que pertenecen al mismo complejo.

Pavimento
 Zona y pasillos peatonales
 Pavimento resaltado y resalte
 Resalte en el área / concha
 Resalte de la zona / peatonal
 Resalte en el área / peatonal
 Resalte en el área / peatonal

SITUACION ACTUAL

Las duchas son colectivas.
 Carecen de barras y barras de apoyo para personas con movilidad reducida.
 El mecanismo de apertura de la ducha son de palanca y está montado junto al soporte, a más de 2,00m de altura.

Los grifos (cañerías) están también colocados a una altura alta.

Los fríos en los vestidores son tipo letrino, lo que dificulta su utilización por personas con movilidad condicionada, o la imposibilita en caso de utilizadores de sillas de ruedas.

En este sector de las instalaciones del campo de Fútbol, también existen, además de las instalaciones sanitarias y vestuario ya señalados, otras dependencias, como oficinas, almacén de equipamientos deportivos, etc. Todos ellos presentan problemáticas de accesibilidad como: escaleras en el acceso, puertas con umbrales de mecanismo de apertura, altura y características del mecanismo de apertura al público (etc), etc.

Como ya fue reflejado, existen áreas instalaciones deportivas contiguas al campo de Fútbol. El acceso a estas desde las instalaciones del campo, se realiza a través de una puerta (se encuentran cerradas y no desde ya descrita) a la cual se se accede desde un "relano improvisado" en el medio de una escalera, sin ningún tipo de condiciones de accesibilidad y seguridad. Del otro lado de la puerta encontramos una situación igualmente complicada: un pequeño conector de acceso (de 0,4m de ancho, sin ningún tipo de resalte o protección, que nos conduce hasta una grada cuyo primer escalón tiene una altura de 0,20m y 0,25m de ancho, sin ningún tipo de barandilla o resguardo).

El acceso al piso superior se realiza desde dos escalones en horizontal, con escalones de altura y superficie irregular, sin pasamanos ni señalizaciones de riesgo visual.

Desde las gradas se accede a los vestidores de apoyo de otras instalaciones deportivas. Los caños no hacen vistosos por falta de lavas.

Instalaciones sanitarias
 Instalaciones sanitarias con resalte alto
 Instalaciones sanitarias
 Instalaciones sanitarias
 Instalaciones sanitarias
 Instalaciones sanitarias
 Instalaciones sanitarias



IDENTIFICACIÓN

Uso **DEPORTIVO**
Nº de Plantas **P.BAJA**
Dirección **C/ José Rodríguez Ramírez**
Municipio **CANDELARIA**



DIAGNÓSTICO

Planta Baja	Accesible	<input type="checkbox"/>	Convertible	<input checked="" type="checkbox"/>	Inaccesible	<input type="checkbox"/>
Plantas Superiores	Accesible	<input type="checkbox"/>	Convertible	<input type="checkbox"/>	Inaccesible	<input type="checkbox"/>

SITUACIÓN ACTUAL

El campo de fútbol de Candelaria está situado en la zona de Punta Larga, hacia donde la ciudad ha ido creciendo y en la cual existen algunos equipamientos de interés municipal.

El campo de fútbol está situado en la calle José Rodríguez Ramírez, frente al Instituto de Educación Secundaria (IES) de Punta Larga y al nuevo Polideportivo Municipal de Punta Larga.

El complejo deportivo del Campo de fútbol presenta varios problemas de accesibilidad. Cabe destacar especialmente los que se refieren a la zona de espectadores, a la cual podrán asistir personas con movilidad condicionada con más frecuencia que a la zona de los atletas.

Pero también queremos destacar que la zona de los atletas es total y absolutamente inaccesible, por lo que sería imposible prever la realización de ningún evento deportivo con atletas discapacitados.

VALORACIÓN

NOTA:

No se presenta valoración

SITUACIÓN ACTUAL

Exterior
El campo de fútbol e Rodríguez Ramírez, fi Secundaria (IES) de l Municipal de Punta L Esta calle presenta u (aproximadamente 1- entrada y salida de la Existe zonas de estac 45º, pero no hay res movilidad reducida o Las aceras presentan contruidos y con res tampoco están señalí través de pilastras de

Acceso al recinto
Se accede al recinto de servicio paralela a la porta de acceso e: hacia el interior. Presenta un escalón y 0.20m. Inmediatamente desj huellas de dimension existente en la parte

El rellano superior de circulación y distribu Las gradas con una a altura por escalón, ca facilitar el ascenso y de apoyo.

Las gradas acaban sú tipo de señalización superior) remata en t Esta escalera no está Carece de pasamano. Los escalones son de En la mitad del recor hormigón, que sirve instalaciones que per

le le

valoración

SITUACIÓN ACTUAL

Exterior

El campo de fútbol está situado en la calle José Rodríguez Ramírez, frente al Instituto de Educación Secundaria (IES) de Punta Larga y al nuevo Polideportivo Municipal de Punta Larga.

Esta calle presenta una pendiente acentuada (aproximadamente 14%), lo que dificulta las acciones de entrada y salida de los vehículos.

Existe zonas de estacionamiento paralelas y oblicuas a 45°, pero no hay reservas de plazas para personas con movilidad reducida o utilizadores de sillas de ruedas. Las aceras presentan vados para peatones, pero mal contruidos y con resaltos de 0.05m. Estos vados tampoco están señalizados en el pavimento, pero sí a través de pilastras de acero.

Acceso al recinto

Se accede al recinto del campo de fútbol desde una calle de servicio paralela a la calle José Rodríguez Ramírez. La porta de acceso es metálica, de 0.90m con abertura hacia el interior.

Presenta un escalón interior de altura variable entre 0.15 y 0.20m.

Inmediatamente después hay dos escalones curvos con huellas de dimensiones variables, que llegan al rellano existente en la parte superior de las gradas.

El rellano superior de las bancadas sirve de corredor de circulación y distribuidor de los espectadores.

Las gradas con una altura aproximada de 0.40-0.45m de altura por escalón, carece de peldaños intermedios para facilitar el ascenso y descenso, así como de barandillas de apoyo.

Las gradas acaban súbitamente, sin que exista ningún tipo de señalización ni protección. El corredor (rellano superior) remata en una escalera.

Esta escalera no está señalizada.

Carece de pasamano.

Los escalones son de altura irregular.

En la mitad del recorrido presenta un obstáculo en hormigón, que sirve de rellano de acceso a otras instalaciones que pertenecen al mismo complejo.

FOTOS



Acera y paso de peatones



Portón de acceso y escaleras



Gradas con rellano / corredor



Final de las gradas y escaleras



Escaleras con rellano/obstáculo

SITUACIÓN ACTU

Las duchas son
Carecen de bar
movilidad con
El mecanismo
está colocado
altura.

Los ganchos (p
misma altura.
Los inodoros e
dificultaría su
condicionada,
utilizadosres d

En este sector
también existe
vestuarios ya
oficinas, almac
Todos ellos pre
escalones en e
mecanismos de
mostrador de a

Como ya fue re
deportivas con
estas desde las
través de una p
demás ya desc
"rellano improv
ningún tipo de
Del otro lado d
igualmente sor
escasos 05.m d
protección, qu
primer escalón
ancho, sin nin

El acceso al pis
en hormigón, c
irregular, sin p
tipo.

Desde las grad
estas instalaci
visitadas por fa

SITUACIÓN ACTUAL

Las duchas son colectivas.
Carecen de bancos y barras de apoyo para personas con movilidad condicionada.
El mecanismo de apertura de la ducha son de palanca y está colocado junto al surtidor, a más de 2.00m de altura.
Los ganchos (percheros) están también colocados a esa misma altura.
Los inodoros en los vestuarios son tipo letrina, lo que dificultaría su utilización por personas con movilidad condicionada, e la imposibilitaría en caso de utilizadores de sillas de ruedas.

En este sector de las instalaciones del campo de fútbol, también existen, además de las instalaciones sanitarias y vestuarios ya analizados, otras dependencias, como oficinas, almacén de equipamientos deportivos, bar, etc. Todos ellos presentan problemas de accesibilidad como: escalones en el acceso, puertas con cerraduras sin mecanismos de apertura, altura y características del mostrador de atención al público (bar), etc.

Como ya fue referido, existen unas instalaciones deportivas contiguas al campo de fútbol. El acceso a estas desde las instalaciones del campo, se realiza a través de una puerta (de características similares a las demás ya descritas) a la cual se le accede desde un "rellano improvisado" en el medio de una escalera, sin ningún tipo de condiciones de accesibilidad y seguridad. Del otro lado de la puerta encontramos una situación igualmente sorprendente: un pequeño corredor de escasos 05.m de ancho, sin ningún tipo de resguardo o protección, que nos conduce hasta unas gradas cuyo primer escalón tiene una altura de 0.90m y 0.30m de ancho, sin ningún tipo de barandillas o resguardos.

El acceso al piso deportivo se realiza desde dos escaleras en hormigón, con escalones de altura y superficie irregular, sin pasamanos ni señalizaciones de ningún tipo.
Desde las gradas se accede a los vestuarios de apoyo de estas instalaciones deportivas, las cuales no fueron visitadas por falta de llaves.

FOTOS



Duchas colectivas con apertura alta



Inodoro tipo letrina



Gabinete deportivo



Acceso a las instalaciones contiguas



Gradas y vestuarios anexos



ras



dor



eras



ár



AVISO - FOTOS
EMF CANCELARSA

SE INFORMA A LOS PADRES QUE YA SE ENCUENTRAN ALI NUESTRA LAS FOTOS REALIZADAS A LOS NIÑOS
MAS INFORMACION EN LA CANTINA DEL CAMPO



Financiamiento y Bole
Equipo Bronz
Apuntate!!!

Lunes y Martes
de 17:30 a 19:00
de 19:00 a 20:00

Info y reservas
Calle Principal de...
Teléfono: 0212 212121

Campo de Fútbol de Candalaria

DIAGNOSTICO DE ACCESIBILIDAD 12 **ESTUDIO** C
CAMPO DE FÚTBOL DE CANDALARIA

IDENTIFICACION

Uso: **DEPORTIVO**
Nº de Planta: **P.BAJA**
Nombre: **C/ José Rodríguez Escobar**
Parque: **CANDELARIA**



DIAGNOSTICO

Planta Baja: Accesible / Inaccesible
Planta Superiores: Accesible / Inaccesible

SITUACION ACTUAL

El campo de Fútbol de Candalaria está situado en la zona de Punta Larga, hecho donde la ciudad ha ido creciendo y en la cual existen algunos equipamientos de interés municipal.

El campo de Fútbol está situado en la calle José Rodríguez Barreiro, frente al Instituto de Educación Secundaria (IES) de Punta Larga y al nuevo Polideportivo Municipal de Punta Larga.

El complejo deportivo del campo de fútbol presenta varias problemáticas de accesibilidad. Cabe destacar especialmente las que se refieren a la zona de espectadores, a la cual podrán asistir personas con movilidad condicionada con más frecuencia que al resto de los atletas.

Para también queremos destacar que la zona de los vestidores es total y absolutamente inaccesible, por lo que sería imposible poner la realización de ningún evento deportivo con atletas discapacitados.

NOTAS:
No se presenta valoración

SITUACION ACTUAL

Entrada
El campo de Fútbol está situado en la calle José Rodríguez Barreiro, frente al Instituto de Educación Secundaria (IES) de Punta Larga y al nuevo Polideportivo Municipal de Punta Larga.

Este calle presenta una pendiente acusada (aproximadamente 16%), lo que dificulta las acciones de entrada y salida de los vehículos.

Como zonas de estacionamiento predomina y existen a 45º, pero no hay reservas de plazas para personas con movilidad reducida y utilizadores de sillas de ruedas. Las áreas predomina zonas para peatones, pero mal contruados y con resbalos de 0,05m. Estos valores tampoco están valorados en el pavimento, con el tránsito de personas de a pie.

Acceso al recinto
Se accede al recinto del campo de Fútbol desde una calle de servicio paralela a la calle José Rodríguez Barreiro. La zona de acceso es resbalosa, de 0,06m con abertura hacia el interior.

Presenta un nivel de terreno de 0,10m con una altura de 0,14 y 0,20m.

Inmediatamente después hay dos escalones curvos con bueltas de dimensiones variables, que impiden el tránsito de personas con sillas de ruedas.

El mismo espacio de las instalaciones está de cemento de inclinación e inclinación de los espectadores.

Los grados con una altura aproximada de 0,40-0,45m de altura por grados, como se pedidos intermedios para facilitar el acceso y descenso, así como de transición de apoyo.

Los grados están totalmente sin que exista ningún tipo de señalización al espectador. El conector (columpio superior) consta en una escalera.

El área escalera no está señalizada.

Carece de pasamanos.

Las escaleras son de altura irregular.

En la entrada del recinto presenta un obstáculo en la entrada, que sirve de refugio de acceso a otras instalaciones que pertenecen al mismo complejo.

POSO

Áreas y zonas peatonales

Entrada al recinto - escalera

Área de acceso / grados

Red de la zona de peatonales

Entrada con sillas de ruedas

SITUACION ACTUAL

Las duchas son colectivas.

Caracas de lavarse y lavarse de apoyo para personas con movilidad reducida.

El mecanismo de apertura de la ducha son de palanca y está montado junto al soporte, a una de 2,00m de altura.

Los grifos (cucheros) están también colocados a una altura alta.

Los lavabos en los vestidores son tipo lavabos, lo que dificulta su utilización por personas con movilidad condicionada, o la imposibilidad en caso de utilizadores de sillas de ruedas.

En este sector de las instalaciones del campo de Fútbol, también existen, además de las instalaciones sanitarias y vestuario ya señalados, otras dependencias, como oficinas, almacén de equipamientos deportivos, etc. Todos ellos presentan problemáticas de accesibilidad como: escaleras en el acceso, puertas con umbrales de mecanismo de apertura, altura y características del mecanismo de apertura al público (etc), etc.

Como ya fue reflejado, existen áreas instalaciones deportivas contiguas al campo de Fútbol. El acceso a estas desde las instalaciones del campo, se realiza a través de una puerta (se encuentran cerradas y no desde ya descrita) a la cual se se accede desde un "relano irregular" en el suelo de una escalera, con un nivel tipo de condiciones de accesibilidad y seguridad. Del otro lado de la puerta encontramos una situación igualmente complicada: un pequeño conector de acceso tipo de ancho, sin ningún tipo de regulación o protección, que nos conduce hasta una grada cuyo primer escalón tiene una altura de 0,20m y 0,25m de ancho, sin ningún tipo de señalización o resguardo.

El acceso al piso superior se realiza desde dos escalones en horizontal, con escalones de altura y superficie irregular, sin pasamanos ni señalizaciones de riesgo tipo.

Desde las gradas se accede a los vestidores de apoyo de otras instalaciones deportivas. Los cambios no hacen visitados por falta de lavas.

NOTAS

Instalaciones con sillas de ruedas

Entrada al recinto

Servicio sanitario

Acceso a instalaciones deportivas

Grada y vestidores apoyo



ACCESIBILIDAD EN INSTALACIONES DEPORTIVAS

Instalaciones Deportivas incluidas en el Plan de Accesibilidad en Edificios Municipales



Instalaciones Deportivas de Candelaria



- 1 Complejo Deportivo**
Complejo Deportivo Ruben Marichal
- 3 Pabellones**
Pabellón de Punta Larga
Pabellón CEIP Punta Larga
Pabellón Las Cuevecitas
- 9 Gimnasios Urbanos**
Gimnasio Urbano La Hornilla
Gimnasio Urbano Punta Larga
Gimnasio Urbano Las Caletillas
Gimnasio Urbano Igueste
Gimnasio Urbano Los Geranios
Gimnasio Urbano Villa Horizonte
Gimnasio Urbano de Igueste
Gimnasio Urbano de Las Cuevecitas
Gimnasio Urbano de Barranco Hondo
- 2 Terreros de Lucha Canaria**
Terrero de Lucha de Igueste
Terrero de Lucha de Araya
- 2 Campos de Fútbol**
Campo de Fútbol de Candelaria
Campo de Fútbol Los Barranquillos
- 10 Polideportivos al aire libre**
Polideportivo Llano de la Rosa
Polideportivo Parque La Fuente
Polideportivo de Igueste
Polideportivo de Araya
Polideportivo de Malpais
Polideportivo Guanchos de La Virgen
Polideportivo calle Alemania
Polideportivo Villa Horizonte
Polideportivo Las Caletillas
Polideportivo Alasca

CUMPLIMIENTO DE LOS PARÁMETROS MÍNIMOS DE ACCESIBILIDAD DB SUA 9 EN LAS INSTALACIONES DEPORTIVAS DE CANDELARIA



	ENTORNOS ADAPTADOS	ESTACIONAMIENTO PFT	ACCESO PRINCIPAL	MOVILIDAD HORIZONTAL	MOVILIDAD VERTICAL	ASEOS ADAPTADOS	PAVIMENTO TÁCTIL	INFORMACIÓN ACCESIBLE
Complejo Deportivo Ruben Marichal	✓	✓	✓	✓	✓	✓	✓	✓
Pabellón de Punta Larga	✓	✓	✓	✓	✓	✓	✗	✗
Pabellón CEIP Punta Larga	✓	✓	✓	✓	✓	✓	✗	✗
Pabellón Las Cuevecitas	✓	✓	✓	✓	✓	✓	✗	✗
Campo de Fútbol de Candelaria	✓	✓	✓	✓	✓	✓	✗	✗
Campo de Fútbol Los Barranquillos	✓	✓	✓	✓	✓	✓	✗	✗
Terrero de Lucha de Igueste	✓	✓	✓	✓	✗	✓	✗	✗
Terrero de Lucha de Araya	✓	✓	✓	✓	✗	✓	✗	✗
Polideportivo Llano de la Rosa	✓	✓	✓	✓	✓	✓	✗	✓
Polideportivo Parque La Fuente	✓	✓	✓	✓	✓	✓	✗	✓
Polideportivo de Igueste	✓	✓	✓	✓	✓	✓	✗	✓
Polideportivo de Araya	✓	✓	✓	✓	✓	✓	✗	✓
Polideportivo de Malpais	✓	✓	✓	✓	✓	✓	✗	✓
Polideportivo Guanchos de La Virgen	✓	✓	✓	✓	✓	✓	✗	✓
Polideportivo calle Alemania	✓	✓	✓	✓	✓	✓	✗	✓
Polideportivo Villa Horizonte	✓	✓	✓	✓	✓	✓	✗	✓
Polideportivo Las Caletillas	✓	✓	✓	✓	✓	✓	✗	✓
Polideportivo Alasca	✓	✓	✓	✓	✓	✓	✗	✓
Gimnasio Urbano La Hornilla	✓	✓	✓	✓	✓	✓	✓	✓
Gimnasio Urbano Punta Larga	✓	✓	✓	✓	✓	✓	✓	✓
Gimnasio Urbano Las Caletillas	✓	✓	✓	✓	✓	✓	✓	✓
Gimnasio Urbano Igueste	✓	✓	✓	✓	✓	✓	✓	✓
Gimnasio Urbano Los Geranios	✓	✓	✓	✓	✓	✓	✓	✓
Gimnasio Urbano Villa Horizonte	✓	✓	✓	✓	✓	✓	✓	✓
Gimnasio Urbano Guanchos de La Virgen	✓	✓	✓	✓	✓	✓	✓	✓

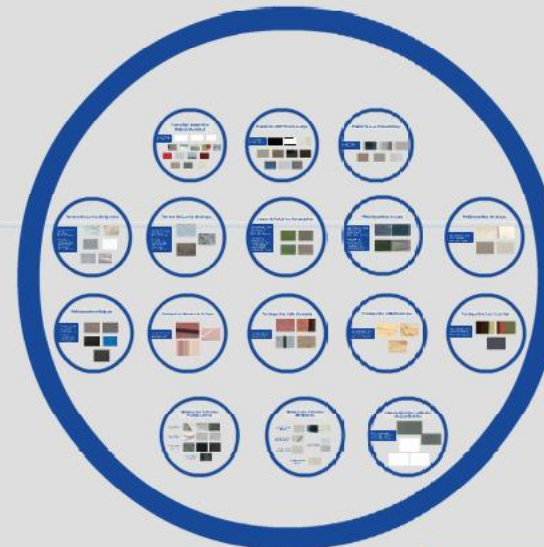

Instalaciones Deportivas de Candelaria



1 Complejo Deportivo

Complejo Deportivo Ruben Marichal

3 Pabellones

Pabellón de Punta Larga

Pabellón CEIP Punta Larga

Pabellón Las Cuevecitas

9 Gimnasios Urbanos

Gimnasio Urbano La Hornilla

Gimnasio Urbano Punta Larga

Gimnasio Urbano Las Caletillas

Gimnasio Urbano Igueste

Gimnasio Urbano Los Geranios

Gimnasio Urbano Villa Horizonte

Gimnasio Urbano de Igueste

Gimnasio Urbano de Las Cuevecitas

Gimnasio Urbano de Barranco Hondo

2 Terreros de Lucha Canaria

Terrero de Lucha de Igueste

Terrero de Lucha de Araya

2 Campos de Fútbol

Campo de Fútbol de Candelaria

Campo de Fútbol Los Barranquillos

10 Polideportivos al aire libre

Polideportivo Llano de la Rosa

Polideportivo Parque La Fuente

Polideportivo de Igueste

Polideportivo de Araya

Polideportivo de Malpais

Polideportivo Guanches de La Virgen

Polideportivo calle Alemania

Polideportivo Villa Horizonte

Polideportivo Las Caletillas

Polideportivo Alsaca

CUMPLIMIENTO DE LOS PARÁMETROS MÍNIMOS DE ACCESIBILIDAD DB SUA 9 EN LAS INSTALACIONES DEPORTIVAS DE CANDELARIA



	ENTORNOS ADAPTADOS	ESTACIONAMIENTO PMR	ACCESO PRINCIPAL	MOVILIDAD HORIZONTAL	MOVILIDAD VERTICAL	ASEOS ADAPTADOS	PAVIMENTO TÁCTIL	INFORMACIÓN ACCESIBLE
Complejo Deportivo Ruben Marichal	✓	✓			✓	✓	✓	✓
Pabellón de Punta Larga	✓	✓	✓	✓	✓	✓	✓	✓
Pabellón CEIP Punta Larga	✓	✓	✓	✓	✓	✓	✗	✗
Pabellón Las Cuevecitas	✓	✓	✓	✓	✓	✓	✗	✗
Campo de Fútbol de Candelaria	✓	✓	✓	✓	✓	✓	✓	✓
Campo de Fútbol Los Barranquillos	✓	✓	✓	✓	✓	✓	✗	✗
Terrero de Lucha de Igueste	✓	✓	✓	✓	✗	✓	✗	✗
Terrero de Lucha de Araya	✓	✓	✓	✓	✗	✓	✗	✗
Polideportivo Llano de la Rosa	✓	✓	✓	✓	✓	✓	✗	✓
Polideportivo Parque La Fuente	✓	✗	✓	✓	✓	✓		✓
Polideportivo de Igueste	✓	✓	✓	✓	✓	✓		✓
Polideportivo de Araya	✓	✓	✓	✓	✓	✓		✓
Polideportivo de Malpais	✓	✓	✓	✓	✓	✓		✗
Polideportivo Guanches de La Virgen	✓	✓	✓	✓	✓	✓		✗
Polideportivo calle Alemania	✓	✗	✓	✓	✓	✓		✗
Polideportivo Villa Horizonte	✓	✓	✓	✓	✓	✓		✗
Polideportivo Las Caletillas	✓	✓	✓	✓	✓	✓		✗
Polideportivo Alsaca	✓	✓	✓	✓	✓	✓		✓
Gimnasio Urbano La Hornilla	✓	✓	✓	✓	✓	✓		✓
Gimnasio Urbano Punta Larga	✓	✓	✓	✓	✓	✓		✓
Gimnasio Urbano Las Caletillas	✓	✓	✓	✓	✓	✓		✓
Gimnasio Urbano Igueste	✓	✓	✓	✓	✓	✓		✓
Gimnasio Urbano Los Geranios	✓	✓	✓	✓	✓	✓		✓
Gimnasio Urbano Villa Horizonte	✓	✗	✓	✓	✓	✓		✗
Gimnasio Urbano Guanches de La Virgen	✓	✓	✓	✓	✓	✓		✗

Complejo Deportivo Rubén Marichal

Año construcción: 2009
Coste total: 1.280.000 €
Financiación: CC.AA.









Prezi









Complejo Deportivo Rubén Marichal

Año construcción: 2009
Coste total: 1.280.000 €
Financiación: CC.AA.



Pabellón CEIP Punta Larga

Año construcción: 2010
Coste total: 550.000 €
Financiación: Cabildo Insular

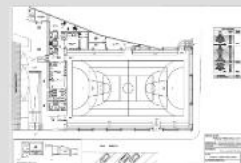











Pabellón CEIP Punta Larga

Año construcción: 2010
Coste total: 550.000 €
Financiación: Cabildo Insular

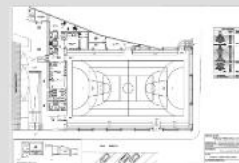

Pabellón Las Cuevecitas

Año construcción: 2010
Coste total: 1.300.000 €
Financiación: Plan E





**PROHIBIDA LA ENTRADA
DE ANIMALES EN
ESTE RECINTO**



**PROHIBIDO FUMAR
EN LAS INSTALACIONES
DEPORTIVAS**



**PROHIBIDO COMER
ALIMENTOS CON
CÁSCARA (PIÑAS, ETC)**



**CUIDEMOS Y
MANTENGAMOS LIMPIAS
ESTAS INSTALACIONES**



**RESPETEMOS AL ÁRBITRO
Y A LOS AFICIONADOS O
JUGADORES RIVALES**







Prezi



Terrero de Lucha de Igueste

Año construcción: 1973
Adaptación: 2010
Coste: 5.400 €
Financiación: Ayuntam.

Intervenciones:

- Adaptar entornos.
- Reserva estac. PMR
- Movilidad interior
- Aseo adaptado
- Reserva PMR gradas







Terrero de Lucha de Igueste

Año construcción: 1973
Adaptación: 2010
Coste: 5.400 €
Financiación: Ayuntam.

Intervenciones:

- Adaptar entornos.
- Reserva estac. PMR
- Movilidad interior
- Aseo adaptado
- Reserva PMR gradas



Terrero de Lucha de Araya

Año construcción: 1973
Adaptación: Actualmente
Coste: 7.300 €
Financiación: Ayuntam.

Intervenciones:

- Adaptar entornos.
- Reserva estac. PMR
- Movilidad interior
- Aseo adaptado
- Reserva PMR gradas



Campo de Fútbol Los Barranquillos

Año construcción: 1999
Adaptación: 2011
Coste: 4.800 €
Financiación: Ayuntam.

Intervenciones:

- Adaptar entorno
- Reserva estac. PMR
- Movilidad interior
- Aseo adaptado
- Reserva PMR gradas



Polideportivo Alsaca

Año construcción: 1999
Adaptación: 2011
Coste: 2.500 €
Financiación: Ayuntam.

Intervenciones:
- Adaptar entorno
- Acceso adaptado
- Parque inclusivo
- Baño público PMR



Polideportivo de Araya

Año construcción: 2009
Coste: 448.000 €
Financiación: Plan E



Polideportivo Malpaís

Año construcción: 1980
Adaptación: 2012
Coste: 5.400 €
Financiación: Ayuntam.

Intervenciones:
- Adaptar entornos
- Reserva estacionam.
- Rampa de acceso
- Aseo adaptado



Polideportivo Guanches de la Virgen

Año construcción: 2010
Coste total: 301.000 €
Financiación: Plan E



Polideportivo Calle Alemania



Año construcción: 2010
Coste total: 328.000 €
Financiación: Plan E

Polideportivo Villa Horizonte

Año construcción: 2008
Coste total: 135.000 €
Financiación: Ayuntam.



Polideportivo Las Caletillas

Año construcción: 2012
Coste total: 85.000 €
Financiación: Ayuntam.



Gimnasios Urbanos Franja Litoral

**Gimnasio Urbano
La Hornilla**



**Gimnasio Urbano
Punta Larga**



**Gimnasio Urbano
Los Geranios**



**Gimnasio Urbano
Las Caletillas**





DXT
DEPORTES
DE TENERIFE

Área de Mantenimiento

Ilustre Ayuntamiento de La Villa de Candelaria



112



922 500 800

Área de actividad física para mayores

Este área está especialmente dedicada a los mayores y a su salud para conseguir, con la realización de sencillos ejercicios, la mejora de su estado físico.

Colóquese correctamente para realizar el ejercicio.

Los ejercicios deberán realizarse con la moderación adecuada.

El uso de estos aparatos: +14









Gimnasios Urbanos Medianías

**Gimnasio Urbano
Malpaís**



**Gimnasio Urbano
Las Cuevecitas**



**Gimnasio Urbano
Barranco Hondo**



**Gimnasio Urbano
Araya**



**Gimnasio Urbano
Iguete**







Nueva Piscina Cubierta de Candelaria

Fase de Aprobación
Coste total: 4.189.000 €
Financiación: Concesión

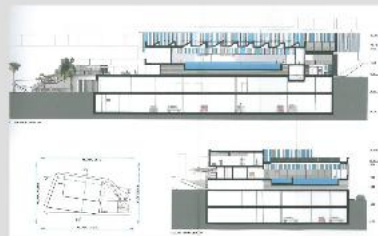



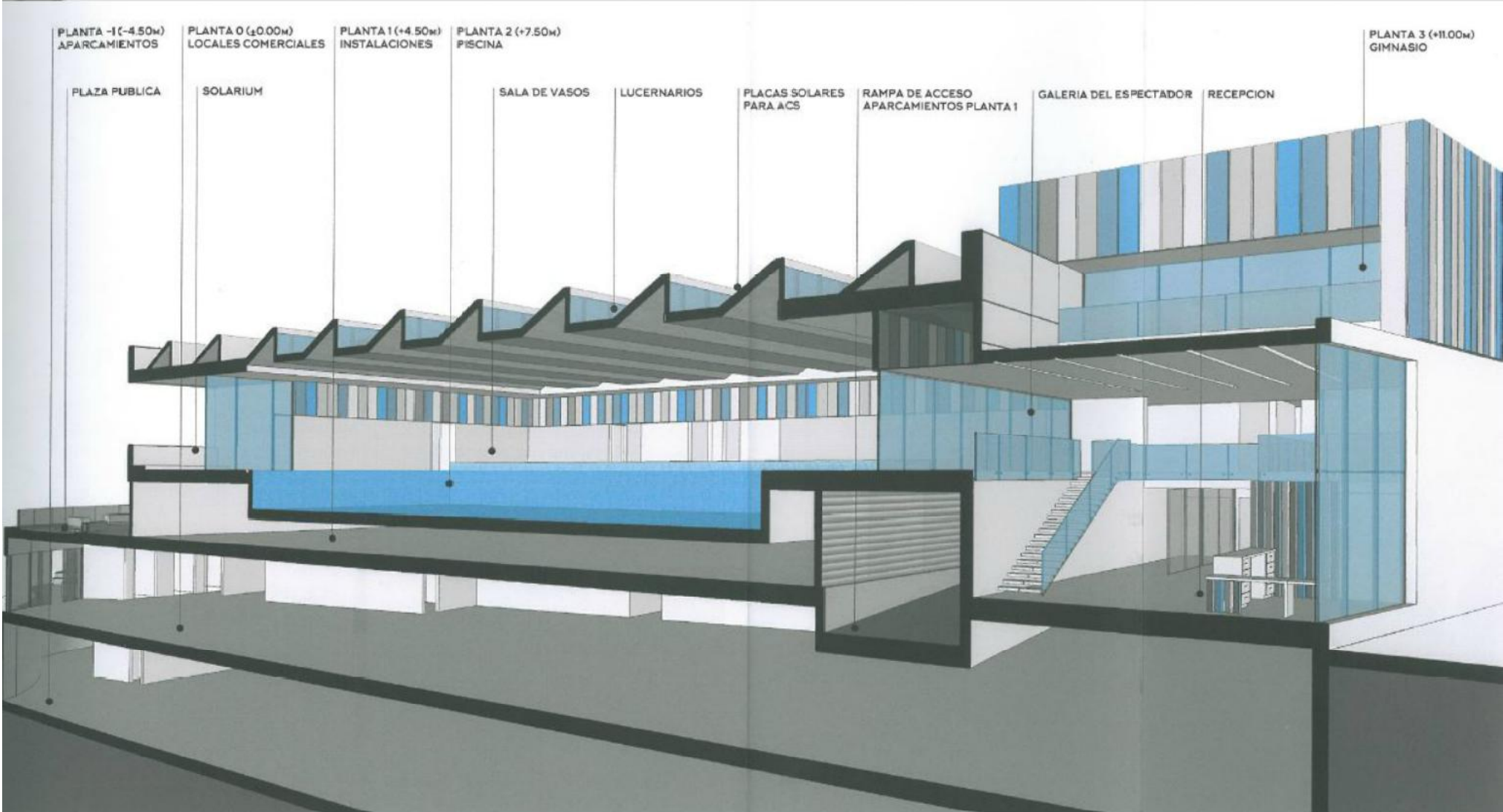

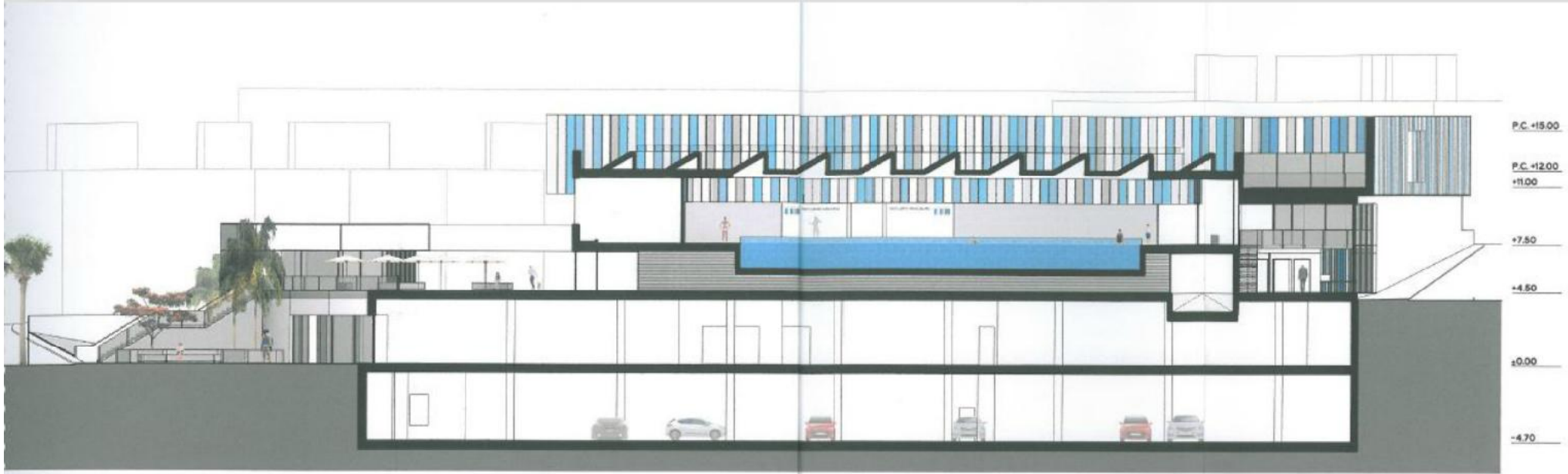

SECCIÓN LONGITUDINAL A-A'

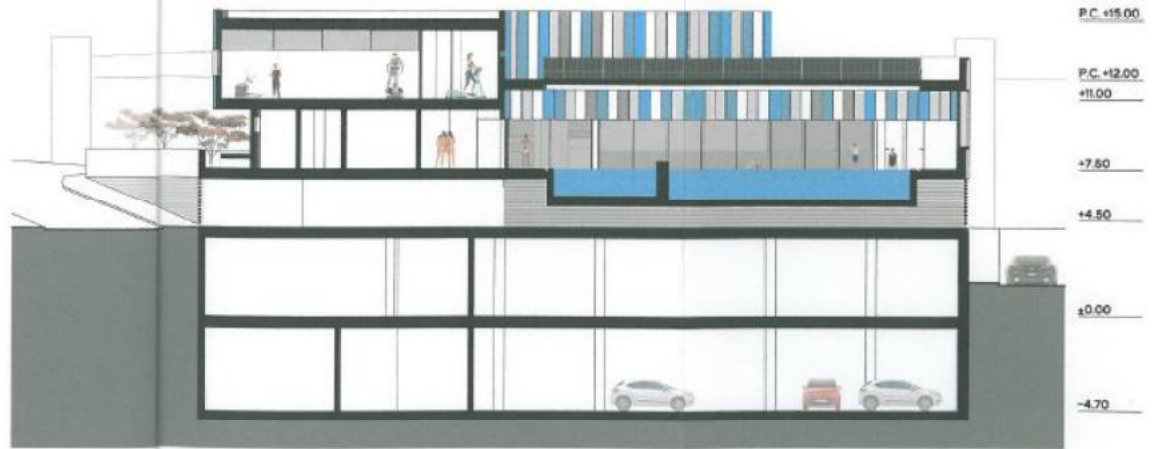
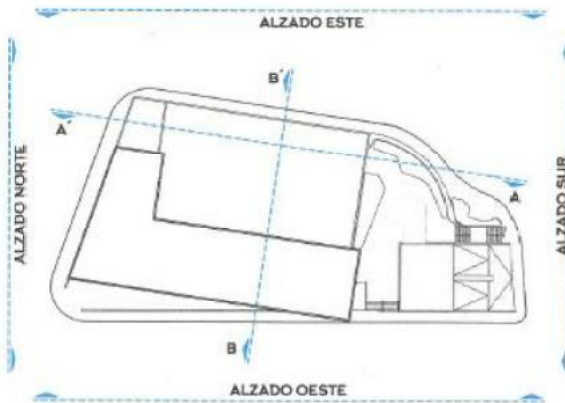

SECCIÓN TRANSVERSAL B-B'



SERVICIO DE TRANSPORTE URBANO Y A LA DEMANDA EN TAXIS ACCESIBLES COMPARTIDOS

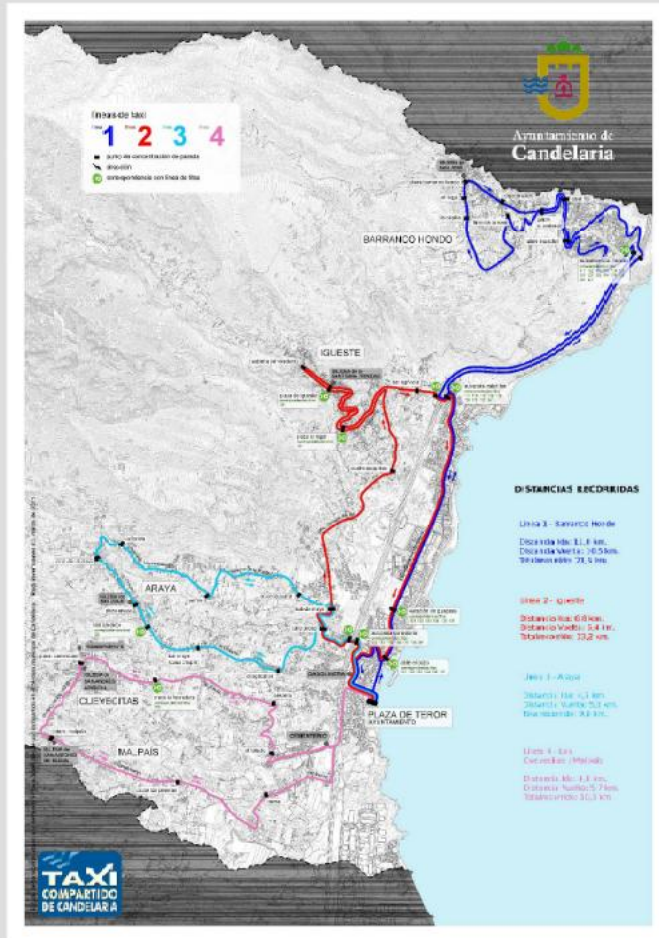

JORNADA TÉCNICA

SOBRE

Accesibilidad en Instalaciones Deportivas

Tipología, criterios de diseño y ejemplos de realizaciones

Sede del INAP
(calle Atocha, 106. Madrid)

14 de diciembre de 2016



Candelaria



Esteban Hernández Martín

Geógrafo

Técnico de Transportes, Accesibilidad y Comunicaciones



MINISTERIO
DE HACIENDA
Y ADMINISTRACIONES PÚBLICAS

INAP
INSTITUTO NACIONAL DE
ADMINISTRACIÓN PÚBLICA